

CORSI RAPPORTO DI ATTIVITÀ 2022



INDICE

EDITORE

CORSI
Società cooperativa per
la Radiotelevisione svizzera
di lingua italiana

.....

REDAZIONE

Segretariato CORSI

.....

PROGETTO GRAFICO

Jannuzzi Smith,
Lamone

.....

FOTOGRAFIE

© CORSI
© RSI
© SSR

.....

STAMPA

Fontana Print SA,
Lugano

5

Rapporto
del Consiglio regionale

.....

15

Conti annuali

.....

26

Rapporto
del Consiglio del pubblico

.....

29

Rapporto
dell'Organo di mediazione

.....

31

Membri CORSI



RAPPORTO DEL CONSIGLIO REGIONALE

Introduzione del presidente CORSI
Luigi Pedrazzini

L'esercizio 2022 della CORSI è stato caratterizzato da una serie di decisioni che avranno ripercussioni importanti sul futuro della nostra Cooperativa e, in particolare, sul suo impegno per promuovere e difendere il servizio pubblico radiotelevisivo nella Svizzera di lingua italiana.

Una prima serie di queste decisioni è stata adottata in occasione dell'assemblea annuale, tenutasi a Besso l'11 giugno. I soci della CORSI hanno accolto la proposta per una nuova denominazione della Cooperativa che, a partire dal 1° gennaio 2023, si chiamerà SSR Svizzera italiana CORSI. Al pari delle altre società regionali, la CORSI ha così deciso di identificarsi in modo più forte nell'associazione SSR di cui fa parte dalla fondazione, e questo con l'intento di dare più vigore alla nuova strategia nazionale e maggiore efficacia all'azione di coinvolgimento costruttivo della popolazione nella gestione dell'azienda SSR e delle sue unità regionali. Il servizio pubblico radiotelevisivo attraversa un periodo storico difficile (nel 2022 è stata lanciata una nuova iniziativa volta a ridimensionarne la fondamentale missione!): la CORSI vuole contribuire in modo importante al dialogo pubblico, anche attraverso un coinvolgimento più diretto dei suoi soci (che superano le 3000 unità).

Nella strategia di rafforzamento della capacità di azione della CORSI, si iscrivono due ulteriori decisioni adottate dall'ultima assemblea. La prima ha portato all'approvazione di un documento programmatico, con lo scopo di dare più trasparenza, continuità ed efficacia all'azione degli organi della Cooperativa. Correlato con questa decisione è l'avvio, sempre nel corso del 2022, di una nuova strategia di comunicazione, che permetta al pubblico di conoscere e condividere, anche attraverso l'adesione alla CORSI e la partecipazione agli eventi, il valore del servizio pubblico radiotelevisivo in quanto garante di confronto democratico, di promozione culturale e delle identità regionali. Fra gli eventi organizzati nel 2022 merita d'essere segnalato il convegno "L'italofonia e il ruolo del servizio pubblico dei

media", organizzato in maggio a San Gallo, con il quale si è voluto dare un segnale concreto: la comunità della Svizzera di lingua italiana comprende anche gli italofooni che vivono oltre Gottardo.

La seconda decisione fatta propria dall'assemblea ha portato a una parziale revisione degli statuti: nessuna rivoluzione, ma chiare indicazioni della volontà di comporre gli organi della CORSI, scegliendo personalità rappresentative della Svizzera di lingua italiana e al contempo disposte a impegnarsi dapprima per conoscere le sfide del servizio pubblico radiotelevisivo (politiche, finanziarie, tecnologiche) e poi per agire nella società per far crescere la "cultura" del servizio pubblico stesso e verificarne la qualità.

Le attività degli organi della CORSI (in particolare il Consiglio regionale, CR, il suo comitato, CCR, e il consiglio del pubblico, CP) sono ampiamente descritte nel presente rendiconto. In

questa sede introduttiva reputiamo importante sottolineare il clima di grande collaborazione con la direzione della RSI, sfociato nella firma dell'accordo di collaborazione CORSI-RSI. Il costruttivo atteggiamento del direttore regionale Mario Timbal e dei suoi colleghi ha molto facilitato i principali processi portati avanti dal CR e dal CCR, segnatamente l'esame e l'approvazione del documento "concetti di programma" e, per quanto concerne il CP, il costante monitoraggio dell'offerta.

A conclusione di questa nota introduttiva segnaliamo un importante avvicendamento nelle responsabilità personali. Dopo 11 anni di apprezzata attività l'avv. Francesca Gemnetti ha consegnato la guida del segretariato regionale a Laura Méar, scelta dal CCR a seguito di un pubblico concorso. Al ringraziamento all'avv. Francesca Gemnetti per il lavoro svolto, uniamo l'augurio che la nuova segretaria regionale possa contribuire ad un ulteriore positivo sviluppo della società regionale SSR della Svizzera di lingua italiana a beneficio di un servizio pubblico autorevole e indipendente, come lo hanno voluto la maggioranza dei cittadini quando, nel 2018, hanno respinto l'iniziativa No Billag!

“Il 2022 della CORSI è stato caratterizzato da una serie di decisioni che avranno ripercussioni importanti sul futuro della nostra Cooperativa”

ATTIVITÀ ISTITUZIONALE E DEGLI ORGANI CORSI

ASSEMBLEA GENERALE ORDINARIA 11.06.2022

Dopo le ultime due assemblee, tenutesi in forma scritta, il 2022 ha visto finalmente l'Assemblea generale tenersi in presenza presso l'Auditorio Stelio Molo RSI a Besso.

Importanti i temi in votazione. L'approvazione del Documento programmatico CORSI 2025, revisionato sulla base della rinnovata strategia dell'Associazione SSR e a sostegno delle sinergie tra RSI e CORSI, è stato un momento significativo, per tratteggiare la missione e le strategie della CORSI del futuro, anche tramite importanti modifiche al proprio Statuto. Nel quadro di questo rinnovamento e nell'ottica di una migliore armonizzazione fra tutte le società regionali, si inserisce anche il cambiamento di nome della cooperativa, che dal 2023 sarà SSR Svizzera italiana CORSI (SSR.CORSI).

Questo il risultato della votazione, svolta alla presenza del notaio, avv. Giorgio De Biasio:

1. Approvazione dei conti dell'esercizio 2021 e del rapporto dei revisori: approvato all'unanimità
2. Nomina di un membro del Consiglio del pubblico: approvata per acclamazione la nomina di Vania Castelli
3. Rinnovata strategia dell'Associazione mantello SSR: adattamento denominazione società regionali (modifica art. 1 cpv. 1 Statuto CORSI): approvato a larga maggioranza
4. Votazione del Documento programmatico CORSI 2025: approvato a larga maggioranza

L'assemblea è stata anche l'occasione per salutare Francesca Gemnetti, segretaria generale, che ha terminato la propria carriera professionale alla fine del mese di giugno. La stessa Assemblea ha potuto conoscere e dare il proprio benvenuto alla nuova segretaria regionale, Laura Méar, entrata in carica il 1. luglio.



L'ASSEMBLEA DEI DELEGATI SSR (AD)

Resoconto della rinnovata strategia dell'Associazione mantello, accordi di prestazione e concetti di programma

Delegati: L. Pedrazzini, B. Besomi
(supplenti: P. Kandemir Bordoli e Flavio Meroni),
I. Bondolfi (supplente: Marco Bignasca),
M. Ferrari, G. Gendotti, V. Rossi

I delegati SSR hanno partecipato a due sedute ordinarie, il 29 aprile e il 2 dicembre, nel corso delle quali sono stati presentati e approvati il rapporto di gestione SSR, i conti consuntivi 2021 e le attribuzioni finanziarie alle società regionali per l'anno 2023.

Se il 2021 era stato l'anno dell'approvazione della rinnovata strategia dell'Associazione mantello, con obiettivi prioritari il raggiungimento di una più ampia presenza delle società regionali e di una maggiore condivisione di obiettivi a livello federale, per rendere l'identità SSR "nazionale" e non solo locale, il 2022 è stato l'anno delle prime verifiche da parte delle società regionali dello stato attuale della strategia.

La sottoscrizione dei contratti di prestazione con l'Associazione SSR, con l'impegno a indirizzare e misurare le proprie attività secondo le linee guida del Comitato dell'Associazione e gli obiettivi di impatto nazionale, è stato l'evidente segnale dell'adesione delle società regionali alla missione della nuova strategia.

Le nuove modalità di elaborazione dei concetti di programma e dei limiti di spesa 2023-2025, approvati senza riserve anche dal Comitato della CORSI, hanno segnato una nuova collaborazione fra le unità aziendali e le società regionali, che, in occasione dell'AD di dicembre, è stata al centro delle osservazioni delle stesse società regionali, quale conferma del perseguimento del percorso virtuoso disegnato dalla nuova strategia.

IL CONSIGLIO REGIONALE (CR)

Approvazione nuovi regolamenti organismi CORSI a seguito delle modifiche statutarie, nuova denominazione della CORSI e proseguimento della formazione degli organismi

Due sono state le sedute ordinarie annuali per il CR, il 14 aprile e il 20 ottobre.

Nella seduta di aprile è stato approvato il Rapporto di attività 2021 (con l'esame del conto d'esercizio e del bilancio) e la richiesta di adesione alla Cooperativa di 14 nuovi soci. Sono stati confermati i membri dei gruppi di lavoro Vicinanza al territorio, Verifica dei concetti di programma e Verifica della qualità. Approvata anche la proposta di nuova denominazione della CORSI in SSR Svizzera italiana CORSI (abbreviato: SSR.CORSI), successivamente sottoposta al voto dell'Assemblea dei soci dell'11 giugno 2022 e in linea con gli adeguamenti già introdotti dalle altre società regionali.

Nella seduta di ottobre, a seguito delle modifiche apportate allo Statuto da parte dell'Assemblea, sono state esaminate e approvate le necessarie rettifiche al Regolamento organizzativo, al Regolamento delle nomine di competenza della SSR Svizzera italiana CORSI e al Regolamento del Consiglio del pubblico. Si è provveduto inoltre ad approvare 20 nuove richieste di adesione alla Cooperativa e i rapporti annuali dei gruppi di lavoro.

Il CR ha avuto modo di assistere alla presentazione



del nuovo responsabile Sport RSI, Paolo Petrocchi, e di confrontarsi con il direttore della RSI, Mario Timbal. Tre i temi approfonditi: i cambiamenti strutturali effettuati dall'azienda, la nuova logica alla base della produzione e della distribuzione dei programmi e la cruciale negoziazione per il rinnovo della concessione.

Nel 2022 è proseguito il percorso di formazione per i membri del CR e del CP. A marzo si è tenuto un seminario formativo sui seguenti temi: "Contratti di prestazione",

"Nuova denominazione società regionale", "Documento programmatico", "Profili dei membri organi: quali criteri di nomina degli organi nelle altre società regionali?", "Cultura aziendale, regolamento molestie e mobbing nella SSR, RSI e società regionali", "Strategia di comunicazione CORSI" e "Accordo di collaborazione CORSI-RSI".



A novembre si è svolto un secondo seminario, arricchito dall'intervento del Direttore generale SRG SSR Gilles Marchand e con la partecipazione del direttore RSI Mario Timbal, incentrato sulle seguenti tematiche:

1. La strategia aziendale della RSI sulla base della strategia nazionale SSR

2. Workshop: valori, temi e aspetti importanti su cui concentrare l'attenzione in vista della futura votazione

Tale seminario è il primo di una serie finalizzata a riflettere sulle modalità più opportune per garantire il contributo essenziale di ogni membro degli organismi CORSI a tutela del servizio pubblico e nell'ottica della futura consultazione sul canone radiotelevisivo.

GRUPPI DI LAVORO DEL CONSIGLIO REGIONALE

GL VERIFICA DEI CONCETTI DI PROGRAMMA

N. Ferrara (coordinatrice), B. Besomi, N. Broggin, G. Masoni Brenni, F. Milani, Y. Pesenti Salazar

Da quest'anno è stato modificato il processo di elaborazione dei concetti di programma, che prevede un dialogo più ampio con l'unità aziendale RSI. Gli incontri con la direzione aziendale sono stati molto apprezzati e il documento finale concetti di programma 2023-2025, per la prima volta frutto di un lavoro condiviso, è stato approvato con soddisfazione dal CCR. I punti salienti del documento erano stati presentati il 21 dicembre 2021 dalla direzione RSI al CCR, che ha accolto favorevolmente l'impostazione del lavoro, incaricando in particolare il gruppo dedicato di seguirne lo sviluppo. A seguito dell'approfondito scambio tra l'azienda e il gruppo di lavoro CORSI, già nel primo trimestre del 2022, in occasione delle sedute di CCR di febbraio e marzo, la direzione RSI ha presentato le bozze del documento, spiegandone i contenuti principali, dando ancora una volta possibilità al CCR di esprimere le proprie riflessioni. Nel suo rapporto finale il CCR ha espresso soddisfazione per la collaborazione intensa e franca con la direzione RSI.

GL VERIFICA DELLA QUALITÀ

I. Bondolfi (coordinatore), M. Bignasca, M. Ermotti Lepori, G. Gendotti, A. Giudici, L. Pedrazzini

Per il rapporto 2022 il GL ha deciso di realizzare un approfondimento sugli strumenti usati dall'informazione RSI per la verifica, la realizzazione e il controllo delle notizie sul conflitto in Ucraina. Ha dato mandato a Colin Porlezza, Senior Assistant Professor in Digital Journalism dell'USI e direttore dell'European Journalism Observatory di analizzare il lavoro, sulla base delle informazioni fornite dalle responsabili estere per il Telegiornale e per il Radiogiornale. Il gruppo di lavoro ha fatto proprie le raccomandazioni formulate dal relatore, in particolare la necessità di inserire sul sito web RSI una breve spiegazione riguardo alle linee editoriali e a come vengono applicate nel caso del conflitto in Ucraina. In aggiunta, suggerisce alla RSI di voler prendere in considerazione le osservazioni relative all'assenza di una verifica esterna sull'operato dei giornalisti dell'informazione e incoraggiare la formazione continua dei giornalisti nella gestione delle situazioni di crisi.

Il gruppo di lavoro intende proseguire anche in futuro con la realizzazione di verifiche esterne dei vari aspetti dell'attività RSI che gli competono, rivolgendosi anche a esperti fuori dalla Svizzera italiana.

Il GL Qualità continuerà inoltre a seguire da vicino i dossier ancora in fase di esame o di implementazione da parte dell'Azienda come, ad esempio, il tema della rappresentanza e della parità di genere e il change management.

GL VICINANZA AL TERRITORIO

M. Rossi (coordinatore), M. Ferrari, P. Kandemir Bordoli, G. Krüsi, O. Mazzoleni, D. Nussio, L. Riget, V. Rossi

È ripresa, dopo due anni "straordinari" causati dalla pandemia da Coronavirus, la normale attività del GL Vicinanza al territorio. Nei primi mesi dell'anno, dando seguito alla richiesta del CCR di presentare la rinnovata strategia dell'Associazione mantello e il Documento programmatico CORSI 2025 a socie/ soci e agli stakeholder della cooperativa, ha organizzato quattro serate informative.

Grande successo è stato poi ottenuto dai workshop sulle fake news e dal Convegno sull'italofonia e sul servizio pubblico dei media in Svizzera, proposti nel mese di maggio a San Gallo. A Zurigo in novembre si è tenuta una serata con la stessa tematica, inserita nell'ambito della rassegna Zurigo in italiano.

Due sono stati gli eventi organizzati in collaborazione con il Consiglio del pubblico della CORSI e con la RSI: il primo, a maggio, dal tema "La cultura alla RSI" mentre il secondo, in novembre, sul programma d'intrattenimento "Siamo Fuori".

Altre collaborazioni hanno permesso alla CORSI di essere presente sul territorio della Svizzera italiana: ad agosto 2022, nel contesto delle Giornate grigioniane tenutesi a Roveredo, è stata presentata la serata "C'era una volta: il Grigioni italiano raccontato attraverso gli Archivi RSI". A ottobre è invece stato proposto l'evento "Crisi demografica e futuro del servizio pubblico dei media", in collaborazione con Coscienza Svizzera. Nel contempo, il gruppo di lavoro ha portato avanti una riflessione sugli strumenti più adeguati per coinvolgere il pubblico negli eventi.

È proseguito infine il progetto Sarà vero? nelle scuole medie e superiori della Svizzera italiana, quest'anno svolto in partenariato con il Centro di risorse didattiche e digitali (CERDD) e sono state confermate le iniziative in collaborazione con l'associazione La Gioventù dibatte.

IL COMITATO DEL CONSIGLIO REGIONALE (CCR)

Contratti di prestazione, presa di posizione sui concetti di programma, contratto di collaborazione CORSI-RSI, incontro con il CdA SRG SSR a Lugano, nuovo contratto CORSI-OSI.

Membri: L. Pedrazzini, presidente;
P. Kandemir Bordoli, vicepresidente;
I. Bondolfi, N. Ferrara, G. Gendotti,
G. Masoni Brenni, M. Rossi

Per il CCR il 2022 è stato un anno importante e denso di appuntamenti.

È stato innanzitutto siglato l'accordo di prestazioni fra il comitato dell'Associazione SSR e la Società regionale CORSI, con validità fino a giugno 2023, sulle basi della strategia nazionale adottata dall'Associazione mantello SRG SSSR nel giugno 2021.

Il Comitato ha comunicato la propria presa di posizione sui concetti di programma 23-25, frutto della nuova procedura di collaborazione fra le società regionali e le unità aziendali, che ha dato esiti molto soddisfacenti. (vedi pag. 8)

Dopo l'approvazione delle modifiche statutarie da parte dell'Assemblea generale, si è proceduto alla revisione dei regolamenti degli organi CORSI: un gruppo di lavoro *ad hoc* ha provveduto a presentare il progetto di revisione allo stesso CCR. La rivisitazione dei regolamenti è stata successivamente trasmessa al CR per un suo esame e per l'approvazione finale nella seduta del 20 ottobre 2022. Allo stesso modo il Comitato è stato impegnato in un importante sforzo di riorganizzazione del segretariato, che ha riguardato non solo l'avvicinamento delle segretarie ma anche la revisione del regolamento e dei mansionari del personale.



Il Comitato, oltre a richiedere e ricevere regolarmente dall'azienda informazioni aggiornate sui temi più importanti, ha portato a compimento l'obiettivo di rendere produttivi e regolari i rapporti con l'azienda, siglando l'accordo di collaborazione CORSI-RSI, sulla base dei contenuti concordati con il direttore RSI, Mario Timbal. L'obiettivo è quello di creare un valore aggiunto nelle

reciproche iniziative e migliorare l'attività della società regionale in funzione della propria missione, attraverso la realizzazione di eventi in comune, la comunicazione e lo scambio reciproco d'informazioni di rilievo.

Importante nel mese di settembre l'incontro del CCR con il CdA SRG SSR, in occasione della visita dello stesso in Ticino. All'attenzione del CdA sono stati posti il Documento programmatico CORSI 2025 e i compiti e le responsabilità delle società regionali oltre i contratti di prestazione.

Infine, il CCR ha confermato il progetto "Sarà vero?" per l'anno scolastico 2022-23 e il sostegno all'Orchestra della Svizzera italiana, con la quale è stato siglato un nuovo accordo di collaborazione, adeguando requisiti ed obiettivi a quanto previsto dal Contratto di prestazione e dalla Strategia SSR.



LE ATTIVITA' DEL SEGRETARIATO CORSI

Segretaria regionale: Francesca Gemnetti/Laura Méar
Collaboratori: Luca Jegen, Marco Boffa,
Veronica Del Sindaco, Giorgia Reclari Giampà,
Cinzia Hochstrasser, Daniela Beretta

Il 2022 è stato un anno all'insegna del rinnovamento per il team del Segretariato. Francesca Gemnetti, segretaria generale della CORSI dal 2011, è andata in pensione alla fine di giugno. Nel ruolo di segretaria regionale è stata nominata Laura Méar, entrata in carica il 1. luglio. Un altro avvicendamento ha riguardato il posto di responsabile degli organi istituzionali: Marco Boffa ha sostituito Luca Jegen, che ha intrapreso una nuova sfida professionale.

Un grande sforzo organizzativo e comunicativo è stato intrapreso nei primi mesi dell'anno per pianificare e svolgere con successo il convegno "L'italofonia e il ruolo del servizio pubblico dei media" promosso in collaborazione con il Forum per l'italiano in Svizzera il 7 maggio a San Gallo. L'evento rappresenta un importante tassello nella strategia di ampliamento del pubblico di riferimento della RSI (e quindi della CORSI) a tutti gli italofofoni della Svizzera. È da leggere in quest'ottica anche la serata pubblica "RSI e italofofoni in Svizzera, come va?" del 15 novembre a Zurigo.

Nel contempo si è rinsaldata e rinforzata la collaborazione con la RSI, grazie anche alla sottoscrizione del relativo accordo di collaborazione. I collaboratori del segretariato CORSI sono stati presenti con uno stand alle porte aperte RSI di Comano in settembre, dove hanno potuto dialogare con moltissime persone interessate alla società regionale. È stata anche rafforzata la collaborazione con il settore Comunicazione ed Eventi RSI, grazie alla quale le attività della CORSI hanno goduto di maggiore visibilità e sono aumentate le offerte di entrate esclusive ad eventi RSI riservate ai soci CORSI.

Gli ultimi mesi dell'anno sono stati dedicati alla definizione di una nuova veste grafica e delle linee editoriali, in vista del cambiamento di nome da CORSI a SSR Svizzera italiana CORSI a partire dal 2023. Il Segretariato si è appoggiato a uno studio grafico e a un consulente in comunicazione.

Per quanto riguarda i soci, i nuovi iscritti sono 29. Il totale dei soci è salito a 3129.





SITUAZIONE FINANZIARIA SSR/RSI IN BREVE

a cura di Giuseppe Gallucci responsabile
Dipartimento finanze e amministrazione RSI

Il 2022 ha segnato una ripresa di tutte le attività, sia per la conclusione della fase più dura della pandemia da Covid 19 in primavera, sia per l'inizio della guerra in Ucraina, con la necessità di coprire gli avvenimenti legati al conflitto. Molti i servizi televisivi e radiofonici per testimoniare dell'accoglienza ai profughi o dell'evoluzione della situazione sul posto, così come la copertura degli avvenimenti internazionali (Conferenza a Lugano) legati al conflitto.

Da un punto di vista finanziario il 2022 chiude per la SRG SSR con un surplus di CHF 28 mio. Le entrate sono cresciute rispetto al 2021 grazie all'aumento dei proventi della tassa di ricezione per la copertura del rincaro, sia per i proventi pubblicitari per la ripresa di tutti gli sport e per i Campionati del mondo di calcio in Qatar. Sul fronte delle uscite sono cresciuti rispetto al 2021 i costi di trasferta, mentre vi è stata una riduzione dei costi legata al disco su ghiaccio, per la perdita dei diritti di ritrasmissione degli incontri nazionali.

Anche nel 2022 è proseguita la fase di trasformazione dell'azienda, sia a livello di processi sia, soprattutto, di programmi. Programmi completamente nuovi, come "La nostra storia" o "Il villaggio di Rete Tre", o rivisitati, come "Attenti a quei due", o ancora legati ad avvenimenti particolari, come "En' doha nem", hanno arricchito il palinsesto televisivo e radiofonico.

A fianco delle misure di risparmio previste dal Piano Basa, grazie ai fondi di trasformazione l'azienda ha potuto varare alcuni progetti volti a garantire l'integrazione nei processi di realizzazione dei prodotti le nuove possibilità offerte dall'evoluzione tecnologica, riflettendo parimenti sulle attività che diventano obsolete e sulle quali bisognerà disinvestire per integrare le nuove professionalità. È in questo senso che va letta la decisione di integrare in organico una ventina di collaboratori esterni, che da anni lavoravano con l'azienda, attingendo in parte da posti lasciati liberi da collaboratori che hanno lasciato l'azienda.

Dopo aver portato a termine nel 2021 il progetto "Studi 22" volto ad ottimizzare l'impiego del personale negli studi, si è deciso di trasformare lo Studio 1, il più grande della RSI, modernizzando tutto l'impianto relativo alle scenografie, utilizzando dei grandi schermi a led amovibili. In questo modo è possibile, con pochi interventi, modificare gli spazi e gli ambienti per ospitare programmi, anche con pubblico e non di schema. In passato questi interventi obbligavano a ricercare altri siti o comportavano giorni per modificare il plateau. Altri progetti sono stati intrapresi in ambito digitale e per la

vicinanza con il pubblico. E la risposta è stata significativa: alle porte aperte organizzate a settembre con lo Studio 1 rinnovato, hanno partecipato in un pomeriggio più di 2000 persone.

Da un punto di vista finanziario la RSI ha ricevuto nel 2022 attribuzioni per CHF 217,9 mio (CHF 221 mio nel 2021) ossia il 16.3% delle risorse distribuite dalla SSR SRG alle Unità aziendali di produzione. Queste risorse contengono CHF 3,9 mio una tantum per il progetto Campus e per il finanziamento del Piano sociale (pre-pensionamenti). Vi sono stati proventi propri per CHF 5,4 mio (CHF 6,3 mio nel 2021). Complessivamente il 2022 chiude a pareggio (2021 saldo negativo di CHF 0,7 mio).

I costi assommano a CHF 223 mio. I costi del personale, inclusi quelli del Piano di ristrutturazione, della Formazione e del personale interinale, rappresentano il 60% dei costi complessivi. Il numero dei collaboratori è rimasto invariato rispetto al 2021 a 985 unità equivalenti a tempo pieno. Escludendo le 37.6 unità per il personale in formazione, il personale interno direttamente legato al prodotto e ai servizi conta 947 unità (-7 unità rispetto al 2021). I costi imputabili alla realizzazione e diffusione dei programmi, personale escluso, assommano a CHF 59 mio (CHF 61.1 mio nel 2021), soprattutto per modifiche nella consistenza del magazzino di prodotti finiti e pronti alla diffusione. Gli ammortamenti rappresentano CHF 9 mio, mentre gli altri costi d'esercizio rappresentano CHF 22,6 mio (CHF 25,4 mio nel 2021) contengono spese una tantum coperte da attribuzioni supplementari, come alcuni costi per il progetto Campus o per i progetti di trasformazione.

LA1 e LA2 si confermano leader del mercato nella Svizzera italiana. Nelle 24 ore la quota di mercato è del 29,5%, (30,5% nel 2021) mentre si attesta al 36,9% (38,6% nel 2021) nel prime time. Aggiungendo gli ascolti delle consorelle SSR, nella Svizzera italiana la quota di mercato raggiunge il 33,0% (-1.2 punti) nelle 24 ore e il 41,6% (-1.9 punti) nel prime time.

Le tre reti radio RSI hanno raggiunto nel 2022 una quota di mercato nella Svizzera italiana pari al 58,3% (+0,6 punti rispetto al 2021). Stabile l'ascolto di Rete Uno (34,2%), scende di 0,8 punti Rete Due (4,7%), mentre sale significativamente l'ascolto di Rete Tre (+ 1,5 punti a 19,4% sull'arco della settimana, ma raggiunge il 20,4% nei giorni Lu-Ve). Stabili (+0,1 punti a 5,9%) le reti tematiche (Jazz, Pop e Classic) mentre SRF 1 è ascoltata dal 5% delle persone con più di 15 anni.

CONTI ANNUALI



BILANCIO

ATTIVO (importi in CHF)	2022	2021
1 ATTIVO CIRCOLANTE	493'776	479'553
Mezzi liquidi	491'363	476'095
Crediti per forniture e prestazioni	0	0
Altri crediti a breve termine	0	1'402
Ratei e risconti attivi	2'413	2'056
2 ATTIVO FISSO	253'557	285'322
Immobilizzazioni finanziarie	247'636	277'174
Immobilizzazioni materiali	5'921	8'148
TOTALE ATTIVO	747'333	764'875
PASSIVO (importi in CHF)	2022	2021
1 CAPITALE DI TERZI A BREVE TERMINE	249'114	290'085
Debiti per forniture e prestazioni	111'950	121'829
Altri debiti a breve termine	70'569	57'300
Ratei e risconti passivi	66'595	110'956
2 CAPITALE DEI FONDI	76'900	48'400
3 CAPITALE DELL'ORGANIZZAZIONE	421'319	426'390
Capitale nominale	312'900	311'100
Capitale vincolato	7'550	18'600
Capitale libero		
<i>di cui riserva da utili</i>	<i>52'069</i>	<i>47'890</i>
<i>di cui riserva da riscatti</i>	<i>48'800</i>	<i>48'800</i>
TOTALE PASSIVO	747'333	764'875

L'allegato è parte integrante del bilancio

CONTO ECONOMICO

(importi in CHF)	2022	2021
1 CONTRIBUTI RICEVUTI DA ORGANIZZAZIONI CORRELATE	1'202'359	1'201'661
Da organizzazioni correlate (copertura SRG SSR)	1'167'000	1'167'000
Da organizzazioni correlate (copertura SRG SSR) <i>Mediatore</i>	22'021	20'000
IVA 7.7%	91'784	91'399
Costo IVA (in diminuzione dei ricavi)	-78'446	-76'738
2 CONTRIBUTI RICEVUTI DA ORGANIZZAZIONI TERZE (LIBERI)	56'988	8'015
PROVENTI D'ESERCIZIO	1'259'347	1'209'676
3 COSTO DEL PERSONALE	-788'751	-885'181
Spese personale (salari e oneri sociali)	-495'603	-576'902
Spese organi	-204'192	-205'979
Spese consiglio del pubblico	-88'956	-102'300
4 AMMORTAMENTI SU IMMOBILIZZI MATERIALI	-2'228	-3'140
5 ATTIVITÀ PER SOCI E PUBBLICHE	-304'095	-221'124
6 COSTI GENERALI	-111'607	-86'990
Spese assemblea generale	-32'347	-11'376
Spese mediatore (inclusi AVS/AD)	-22'021	-17'929
Rapporto annuale	-7'934	-9'033
Spese amministrative	-49'305	-48'652
COSTI OPERATIVI	-1'206'681	-1'196'435
RISULTATO OPERATIVO	52'666	13'241
7 RISULTATO FINANZIARIO	-31'037	10'508
RISULTATO PRIMA DELLA VARIAZIONE DEL CAPITALE DEI FONDI	21'629	23'749
8 VARIAZIONE DEL CAPITALE DEI FONDI	-28'500	0
RISULTATO DEL PERIODO (PRIMA DELL'ATTRIBUZIONE AL CAPITALE DELL'ORGANIZZAZIONE)	-6'871	23'749
ATTRIBUZIONI / IMPIEGHI		
Attribuzione a progetti	11'050	-18'600
Attribuzione a capitale libero	-4'179	-5'149
	0	0

L'allegato è parte integrante del conto economico

COMMENTO AL CONTO ECONOMICO 2022

RENDICONTO FINANZIARIO

1. CONTRIBUTI RICEVUTI DA ORGANIZZAZIONI CORRELATE

La richiesta di attribuzioni alla SSR è stata approntata secondo il Budget preventivo 2022, approvato dall'AD SSR il 03.12.2021. Nell'anno 2022 le attribuzioni non hanno subito né un aumento né una diminuzione, ma è stato richiesto di separare le attribuzioni utilizzate per coprire i costi del Mediatore dalle attribuzioni generali.

2. CONTRIBUTI RICEVUTI DA ORGANIZZAZIONI TERZE

I contributi ricevuti da organizzazioni terze comprendono la partecipazione del CERDD (Centro di risorse didattiche e digitali) alla copertura dei costi per il progetto "Sarà vero?" nell'anno 2022 - 2023 e lo sponsoring per l'evento effettuato a San Gallo a inizio maggio del 2022.

3. COSTO DEL PERSONALE

SPESE PERSONALE (SALARI E ONERI SOCIALI)

Costi legati all'impiego dei collaboratori CORSI del segretariato (stipendi, oneri sociali, prestazioni di terzi) e della segretaria regionale. I costi del personale 2021 e 2022 non possono essere paragonati in quanto nel 2021 è stato creato un passivo per l'avvicendamento delle segretarie (vedi Allegato, pag. 23), che è stato in seguito debitamente sciolto nel 2022. Durante l'anno vi sono state anche altre modifiche dell'organico del segretariato e richieste di rimborsi a copertura dei relativi costi aggiuntivi.

SPESE ORGANI

Queste spese (indennità, spese di trasferta, oneri sociali e spese accessorie) sono riferite al costo delle sedute del Comitato del consiglio regionale e del Consiglio regionale. Non ci sono variazioni rispetto al 2021.

SPESE CONSIGLIO DEL PUBBLICO (CP)

Le spese del CP (indennità, spese di trasferta, oneri sociali e spese accessorie) sono minori rispetto all'anno precedente poiché è stata effettuata una seduta in meno ed è stato attivato un minor numero di gruppi di lavoro.

4. AMMORTAMENTI SU IMMOBILIZZAZIONI MATERIALI

Come nel 2021, sono stati applicati i seguenti tassi di ammortamento: computer e programmi: 40%; mobili, macchine e arredamento ufficio: 25%.

5. ATTIVITÀ RIVOLTE AI SOCI E PUBBLICHE

Questa voce comprende i costi relativi all'organizzazione, allestimento e realizzazione degli eventi, descritti nel rapporto annuale che troverete online su www.ssr-corsi.ch o in formato cartaceo su richiesta scritta al segretario SSR.CORSI. Il 2022 è stato l'anno del ritorno alla normalità dopo la pandemia ed è stato possibile proporre e organizzare nuovamente eventi in presenza nella Svizzera italiana e Oltralpe. I costi delle attività sono tornati ai livelli del 2019 e precedenti.

6. COSTI GENERALI

SPESE ASSEMBLEA GENERALE

L'Assemblea generale si è svolta in presenza presso l'Auditorio dello Studio Radio RSI a Besso. Le spese sono dunque tornate ai livelli delle assemblee generali non elettorali negli anni prima della pandemia.

SPESE MEDIATORE

Dal 01.01.2022 sono entrate in carica la nuova mediatrice e la nuova mediatrice supplente. I costi sono incrementati a causa di un aumento dei reclami e dei casi.

RAPPORTO ANNUALE

I costi legati al rapporto annuale sono diminuiti rispetto all'anno precedente, grazie a una migliore gestione delle spese per l'elaborazione grafica e per la stampa.

SPESE AMMINISTRATIVE

Le spese amministrative sono leggermente aumentate rispetto al consuntivo, ma sempre in modo contenuto (comprendono il canone locativo, pulizia uffici, le spese postali, di cancelleria, di stampati, di trasferta e rappresentanza, tenuta contabilità, posteggi e telefoni).

7. RISULTATO FINANZIARIO

La voce contempla gli interessi attivi bancari e gli interessi e spese sui titoli, la differenza di cambio e la svalutazione sui titoli avvenuta nel 2022.

8. VARIAZIONE DEL CAPITALE DEI FONDI

Vedi pag. 20

(importi in CHF)	2022	2021
Risultato del periodo (prima delle attribuzioni al capitale dell'organizzazione)	-6'871	23'749
Variazione del capitale dei fondi	28'500	0
Ammortamenti e rettifiche di valore sulle poste dell'attivo fisso	2'228	3'140
Altri (ricavi) / costi non monetari	1'499	1'316
Variazione attivi quotati in borsa	29'538	-11'824
Variazione crediti per forniture e prestazioni	0	94
Variazione altri crediti a breve termine	1'402	-67'624
Variazione ratei e risconti attivi	-357	-15
Variazione debiti per forniture e prestazioni	-9'879	-20'218
Variazione altri debiti a breve termine	13'269	-113'495
Variazione ratei e risconti passivi	-44'361	65'188
FLUSSO DI TESORERIA DERIVANTE DALL'ATTIVITÀ DI ESERCIZIO	14'968	-119'689
Incasso interessi da investimenti finanziari	100	99
Pagamento spese su investimenti finanziari	-1'470	-1'382
Acquisto immobilizzazioni materiali	0	-5'885
FLUSSO DI TESORERIA DERIVANTE DALL'ATTIVITÀ DI INVESTIMENTO	-1'370	-7'168
Variazione netta quote capitale sociale	1'800	3'300
FLUSSO DI TESORERIA DERIVANTE DALL'ATTIVITÀ DI FINANZIAMENTO	1'800	3'300
VARIAZIONE MEZZI LIQUIDI	15'398	-123'557
Riconciliazione:		
Mezzi liquidi al 1° gennaio	476'095	599'685
Differenze di cambio sui mezzi liquidi	-130	-33
Mezzi liquidi al 31 dicembre	491'363	476'095
VARIAZIONE MEZZI LIQUIDI	15'398	-123'557

PROSPETTO DELLA VARIAZIONE DEL CAPITALE

ALLEGATO

ANNO 2022 (Importi in CHF)	Saldo 1.1.	Attribuzioni	Impiego	Nuovi soci	Quote rimborsate	Quote annullate con rinuncia al rimborso	Trasferimenti interni	Attribuzione risultato del periodo	Totale variazioni	Saldo 31.12.
CAPITALE DEI FONDI (Fondi con destinazione vincolata)										
Fondo Formazione Personale (contratti di prestazione SRG SSR)	13'500	12'000	-6'000						6'000	19'500
Campagna e Collaborazione eventi Servizio Pubblico	10'000	2'500	-						2'500	12'500
Public Value e Nuovo Progetto SRG (nuova strategia società regionali)	24'900	-	-						-	24'900
Progetto Giovani Sarà Vero	-	20'000	-						20'000	20'000
TOTALE CAPITALE DEI FONDI	48'400	34'500	-6'000	-	-	-	-	-	28'500	76'900

CAPITALE DELL'ORGANIZZAZIONE										
CAPITALE NOMINALE										
Capitale sociale*	311'100			2'900	-1'000	-	-100	-	1'800	312'900
CAPITALE VINCOLATO										-
Ascona e Montebello	10'000	-	-10'000						-10'000	-
Progetto video CP	8'600	-	-1'050						-1'050	7'550
CAPITALE LIBERO										
Riserva da riscatti	48'800	-				-	-		-	48'800
Riserva da utili	47'890							4'179	4'179	52'069
TOTALE CAPITALE DELL'ORGANIZZAZIONE	426'390	-	-11'050	2'900	-1'000	-	-100	4'179	-5'071	421'319
*NUMERO DI SOCI	3'111			29	-10	-	-1		18	3'129

Per il prospetto della variazione del capitale anno 2021 vogliate consultare il "Rapporto di attività 2021" alla pagina 22

1 Informazioni generali

La Società cooperativa per la radiotelevisione svizzera di lingua italiana (CORSI) è una società cooperativa costituita in data 17.05.1939 (nr. d'ordine CHE-102.126.902) con sede in via Canevascini 7 - 6900 Lugano ed è una delle quattro società regionali che compongono la SSR (art. 3 statuti SRG SSR). Il capitale sociale è composto da certificati ed ogni quota ha un valore nominale di franchi svizzeri 100.00.

La CORSI, quale entità regionale della SRG SSR si adoperava affinché, per il tramite della RSI, siano prodotti, elaborati e diffusi programmi radiofonici e televisivi in lingua italiana in Svizzera, contribuendo all'informazione, allo sviluppo culturale e alla libera formazione dell'opinione. CORSI ha un mandato di servizio pubblico e non si prefigge fini di lucro con una gestione economica e trasparente.

2 Principi di tenuta della contabilità e della presentazione del conto annuale

Le società cooperative con almeno 2000 membri sono tenute ad allestire la chiusura dei conti in base a una norma contabile riconosciuta (ex art. 962 cpv. 1 del Codice delle obbligazioni). Il Comitato del Consiglio regionale ha deciso di allestire il presente conto annuale in conformità alle "Raccomandazioni concernenti la presentazione dei conti SWISS GAAP FER". Queste norme hanno quale principio superiore, la presentazione di un quadro fedele della situazione patrimoniale, finanziaria e reddituale. Considerato che la CORSI rientra tra le organizzazioni non-profit di pubblica utilità, nell'allestimento del conto annuale è stata applicata la raccomandazione speciale SWISS GAAP FER 21.

3 Basi di valutazione

In linea generale la valutazione delle poste di bilancio si basa sui valori storici (costo di acquisto o produzione) e poggia sul principio della valutazione individuale degli attivi e passivi. Il presente conto annuale corrisponde al diritto svizzero, allo statuto e ai principi di valutazione previsti dalle SWISS GAAP FER. Il conto annuale è stato allestito in franchi svizzeri che rappresenta la valuta funzionale della CORSI; l'esercizio contabile inizia il 01 gennaio e termina il 31 dicembre di ogni anno.

4 Principi di valutazione delle singole posizioni di bilancio

- Crediti**
 I crediti per forniture e prestazioni e gli altri crediti sono iscritti al loro valore nominale. Tutti i crediti sono esigibili.
- Ratei e risconti attivi**
 I ratei e risconti attivi sono determinati facendo riferimento alla componente temporale. In tale voce sono iscritti i costi sostenuti nel periodo ma di competenza dell'esercizio successivo.
- Immobilizzazioni finanziarie**
 La voce comprende strumenti finanziari (titoli) quotati in borsa, valutati sulla base dei corsi alla data del bilancio trasmessi dalla banca depositaria.
- Immobilizzazioni materiali**
 Gli immobilizzi materiali sono iscritti al loro prezzo di acquisto dedotti gli ammortamenti necessari e vengono ammortizzati in modo diretto e calcolati sul loro valore residuo.
 Sono stati applicati i seguenti tassi di ammortamento:
 - Computer e programmi, 40% (vita utile stimata 5 anni)
 - Mobili macchine e arredamento ufficio, 25% (vita utile stimata 8 anni)
- Debiti**
 I debiti vengono iscritti nel bilancio al loro valore nominale.

• *Ratei e risconti passivi*

I ratei e risconti passivi sono determinati facendo riferimento alla componente temporale. In tale voce sono iscritti i costi di competenza dell'esercizio corrente che troveranno riscontro con la fatturazione passiva nell'anno successivo, oppure ricavi di competenza del nuovo esercizio.

• *Capitale dei fondi e capitale dell'organizzazione*

Nel capitale dei fondi sono esposti gli accantonamenti per scopi specifici. Il capitale della CORSI è composto dal capitale sociale e dai risultati riportati dai precedenti esercizi. La valutazione avviene al valore nominale. Il capitale sociale rappresenta il numero delle quote sottoscritte dai soci alle quali si aggiungono quelle non riscattate dai soci. La composizione e la variazione dei fondi specifici e del capitale dell'organizzazione è illustrata dettagliatamente nel prospetto della variazione del capitale.

5 Spiegazioni concernenti singole posizioni di bilancio e conto economico	31.12.2022	31.12.2021
<i>Mezzi Liquidi</i>		
Cassa	27	107
Banca	491'336	475'988
Totale	491'363	476'095
<i>Altri crediti a breve termine</i>		
Altri crediti verso terzi	0	1'402
Totale	0	1'402
<i>Debiti per forniture e prestazioni</i>		
Debiti per forniture e prestazioni verso parti correlate	111'950	121'829
Totale	111'950	121'829
<i>La voce comprende le indennità del secondo semestre dell'anno corrente da corrispondere nell'anno successivo a tutti i membri.</i>		
<i>Altri debiti a breve termine</i>		
Altri debiti a breve termine verso terzi	70'569	57'300
Totale	70'569	57'300
<i>La voce comprende l'IVA del secondo semestre dell'anno corrente calcolata in base all'aliquota a saldo, i debiti verso assicurazioni sociali e verso altri terzi.</i>		
<i>Ratei e risconti passivi</i>		
Delimitazione debiti verso terzi	66'595	110'956
Totale	66'595	110'956
<i>La voce riguarda prestazioni di servizi già ricevute nell'esercizio di competenza per i quali non è ancora pervenuta la relativa fattura o nota di debito.</i>		
<i>Capitale nominale, Capitale vincolato e Capitale libero</i>		
Capitale nominale	312'900	311'100
Capitale vincolato	7'550	18'600
Capitale libero		
Riserva da riscatti	48'800	48'800
Riserva da utili	52'069	47'890
Totale	421'319	426'390
<i>La voce Capitale vincolato concerne dei progetti in essere (Progetti Video CP) e dell'anno 2022 che verranno terminati durante l'anno 2023.</i>		

	31.12.2022	31.12.2021
<i>Immobilizzazioni finanziarie</i>		
Titoli	247'636	277'174
Totale	247'636	277'174
<i>Contributi ricevuti da organizzazioni correlate</i>		
Da organizzazioni correlate copertura SRG SSR (liberi)	1'167'000	1'187'000
Da organizzazioni correlate copertura SRG SSR Mediatore	22'021	0
Totale	1'189'021	1'187'000
<i>Risultato finanziario</i>		
Interessi attivi bancari	100	99
Svalutazione/Rivalutazione su titoli	-29'538	11'824
Utile di cambio	0	0
Perdita di cambio	-129	-33
Spese bancarie	-444	-304
Spese titoli	-1'026	-1'078
Totale	-31'037	10'508

6 Numero di collaboratori

Media annua dei posti di lavoro a tempo pieno

Fino a dieci posti di lavoro a tempo pieno	X	X
Al massimo 50 posti di lavoro a tempo pieno		
Al massimo 250 posti di lavoro a tempo pieno		
Oltre 250 posti di lavoro a tempo pieno		

7 Debiti nei confronti di istituti di previdenza

<i>Debiti nei confronti di istituti di previdenza</i>	580	11
---	-----	----

8 Eventi importanti successivi alla data di chiusura del bilancio

Dopo la data di chiusura del bilancio non si sono verificati eventi rilevanti. Il Comitato del Consiglio regionale ha approvato il conto annuale 2022 in occasione della seduta del 09.03.2023.

9 Altre informazioni

<i>Costi per progetti o servizi (attività)</i>	312'029	230'157
--	---------	---------

Costi amministrativi

- Organi	236'540	217'356
- Consiglio del pubblico e mediatore	110'977	120'230
- Segretariato ed amministrazione	547'135	626'043
Totale	894'652	963'629

La diminuzione dei costi del Segretariato concerne lo scioglimento di passivi creati nel 2021 per costi concernenti l'avvicendamento delle segretarie regionali e relativi all'anno 2021 e precedenti

L'allocatione dei costi alle varie funzioni è stata effettuata come segue: i costi del personale sono stati attribuiti al 100% alla funzione principale dei collaboratori, mentre tutti gli altri costi sono stati attribuiti in maniera diretta.

L'organizzazione in ossequio allo SWISS GAAP FER 21 rinuncia alla pubblicazione della remunerazione della Direzione, essendo questa affidata ad un'unica persona.

Non ci sono altre indicazioni / informazioni da pubblicare nell'allegato

PROPOSTA DI IMPIEGO DELLE RISERVE DI BILANCIO

PROPOSTA DI APPROVAZIONE DELL'ASSEMBLEA GENERALE DELLA CORSI

RELAZIONE DELL'UFFICIO DI REVISIONE

Relazione dell'Ufficio di revisione
all'Assemblea generale dei soci della
Società cooperativa per la Radiotelevisione svizzera
di lingua italiana (CORSI), Lugano

Capitale libero (importo in CHF)	2022
Risultato del periodo	4'179
Utili riportati disponibili	47'890
Totale riserva da utili	52'069
Riserva da riscatti	48'800
Totale riserva da riscatti	48'800
Totale capitale libero	100'869

Il Consiglio regionale ha esaminato i progetti dei consuntivi 2022 della CORSI nella sua seduta del 20 aprile 2023 e vi trasmette la relativa documentazione proponendovi di voler risolvere, in conformità all'art. 12, cpv 2, lettere "d" e "e" degli statuti:

- sono approvati il bilancio e il conto d'esercizio 2022 della CORSI
- è dato scarico al Consiglio regionale



Luigi Pedrazzini
Il presidente



Pelin Kandemir Bordoli
La vicepresidente

In qualità di Ufficio di revisione abbiamo svolto la revisione dell'annesso conto annuale della Società cooperativa per la radiotelevisione svizzera di lingua italiana (CORSI), costituito da bilancio, conto economico, rendiconto finanziario, prospetto della variazione del capitale e allegato, per l'esercizio chiuso al 31 dicembre 2022. Conformemente alle Raccomandazioni concernenti la presentazione dei conti (Swiss Gaap FER 21) il rapporto di attività non è oggetto di verifica da parte dell'Ufficio di revisione.

RESPONSABILITÀ DEL COMITATO DEL CONSIGLIO REGIONALE

Il Comitato del Consiglio regionale è responsabile dell'allestimento del conto annuale in conformità alle Swiss GAAP FER, alle disposizioni legali e allo statuto. Questa responsabilità comprende la concezione, l'implementazione e il mantenimento di un sistema di controllo interno relativamente all'allestimento di un conto annuale che sia esente da anomalie significative imputabili a frodi o errori. Il Comitato del Consiglio regionale è inoltre responsabile della scelta e dell'applicazione di appropriate norme contabili, nonché dell'esecuzione di stime adeguate.

RESPONSABILITÀ DELL'UFFICIO DI REVISIONE

La nostra responsabilità consiste nell'esprimere un giudizio sul conto annuale sulla base della nostra revisione. Abbiamo svolto la nostra revisione conformemente alla legge svizzera e agli Standard svizzeri di revisione. Tali standard richiedono di pianificare e svolgere la revisione in maniera tale da ottenere una ragionevole sicurezza che il conto annuale non contenga anomalie significative.

Una revisione comprende lo svolgimento di procedure di revisione volte a ottenere elementi probativi per i valori e le informazioni contenuti nel conto annuale. La scelta delle procedure di revisione compete al giudizio professionale del revisore, inclusa la valutazione dei rischi che il conto annuale contenga anomalie significative imputabili a frodi o errori.

Nella valutazione di questi rischi il revisore tiene conto del sistema di controllo interno, nella misura in cui esso è rilevante per l'allestimento del conto annuale, allo scopo di definire le procedure di revisione appropriate alle circostanze, e non per esprimere un giudizio sull'efficacia del sistema di controllo interno. La revisione comprende inoltre la valutazione dell'adeguatezza delle norme contabili adottate, della plausibilità delle stime contabili effettuate, nonché un apprezzamento della presentazione del conto annuale nel suo complesso. Riteniamo che gli elementi probativi da noi ottenuti costituiscano una base sufficiente e appropriata su cui fondare il nostro giudizio.

GIUDIZIO DI REVISIONE

A nostro giudizio, il conto annuale per l'esercizio chiuso al 31 dicembre 2022 presenta un quadro fedele della situazione patrimoniale, finanziaria e reddituale in conformità alle Swiss GAAP FER ed è conforme alla legge svizzera e allo statuto.

RELAZIONE IN BASE AD ALTRE DISPOSIZIONI LEGALI

Confermiamo di adempiere i requisiti legali relativi all'abilitazione professionale secondo la Legge sui revisori (LSR) e all'indipendenza (art. 728 CO), come pure che non sussiste alcuna fattispecie incompatibile con la nostra indipendenza.

Conformemente all'art. 728a cpv. 1 cifra 3 CO e allo Standard svizzero di revisione 890, confermiamo l'esistenza di un sistema di controllo interno per l'allestimento del conto annuale, concepito secondo le direttive del Comitato del Consiglio regionale.

Confermiamo inoltre che la proposta d'impiego delle riserve di bilancio è conforme alla legge svizzera e allo statuto e raccomandiamo di approvare il presente conto annuale.

Studio Giuseppe Ferrari SA
Revisioni e consulenze aziendali



Udo Schiller
Perito revisore abilitato
(revisore responsabile)



Anna Capozza-Bondareva
Revisore abilitato

RAPPORTO DEL CONSIGLIO DEL PUBBLICO



RAPPORTO DEL CONSIGLIO DEL PUBBLICO

Nel 2022 il Consiglio del pubblico della CORSI (CP) si è riunito in seduta plenaria una volta al mese e ha prodotto 9 monitoraggi. I rapporti di monitoraggio sull'offerta RSI sono stati puntualmente discussi con la Direzione, i capi dipartimento e i produttori RSI e successivamente pubblicati sul sito della CORSI. A questi si è aggiunto il contributo all'osservazione nazionale con gli altri Consigli del pubblico della SSR SRG sulla tematica della coesione nazionale. Quest'anno sono entrati in carica due nuovi membri: Vania Castelli e Morena Ferrari Gamba.

Come ogni anno il CP ha incontrato l'Organo di mediazione per prendere conoscenza dei reclami inoltrati nel 2021, un'ulteriore occasione per approfondire la percezione dell'offerta RSI da parte del pubblico.

risalto alla produzione di casa, avendo anche modo di far conoscere luoghi e abitudini di casa nostra.



MONITORAGGI

Nel 2022 sono stati monitorati: *Serie TV, Cultura e servizio pubblico dei media, DOC, Controcorrente, Siamo fuori, Seidisera, Coesione nazionale, Disordinarie*. Il CP ha anche fatto un'analisi dettagliata, discussa internamente con la RSI, sulla trasmissione *Lo show più piccolo del mondo*. Di seguito una sintesi di alcuni rapporti:

SERIE TV

In generale, l'offerta di telefilm dalla RSI a livello quantitativo è ben proporzionata. A livello qualitativo si potrebbe cercare di sostituire alcune serie che sono in palinsesto già da molto tempo con delle serie più "moderne". È pur vero che i fruitori dei telefilm sono persone che probabilmente si sono affezionate ai personaggi e alle storie, a cui difficilmente rinunciarebbero. Inserendo gradatamente nuovi telefilm, magari svizzeri, si potrebbe dare maggior

SEIDISERA

La trasmissione così come strutturata ha portato all'abolizione dei confini territoriali mettendo in onda, senza separazione, le notizie regionali, nazionali e internazionali. Ottima la collaborazione tra due unità interne che prima lavoravano separatamente.

Nel primo monitoraggio era emersa la preoccupazione che la nuova programmazione, profondamente diversa soprattutto nella forma ma anche (almeno in parte) nei contenuti, potesse essere criticata sia per la non divisione dei temi sia per la durata. Ora pensiamo che i radioascoltatori abbiano accettato questa nuova forma di presentazione e che il cambiamento sulla modalità di racconto delle notizie dia un valore aggiunto all'informazione.

Con la nuova struttura ci pare che vi sia una maggiore mediazione giornalistica delle notizie. Non essendoci più lo stress dei minuti il giornalista può, a seconda dei temi e dell'importanza, "allargarsi" maggiormente nell'approfondimento.

COESIONE NAZIONALE

In termini generali, il TG 20, Falò, Tempi Moderni Millevoci e altri programmi sia radiofonici che televisivi, presentano contributi originali, nuovi e ben costruiti che hanno di fatto un ruolo fondamentale per la coesione nazionale, perché — grazie anche alla collaborazione tra le redazioni delle diverse unità aziendali, che si auspica sia sempre maggiore — godono di un inserimento privilegiato nel palinsesto. Il contributo alla coesione nazionale della RSI è dunque tutto sommato molto buono. È tuttavia lecito chiedersi se è opportuno dover mettere in risalto la coesio-

ne nazionale dei e nei contenuti, perché in fondo parlare delle altre regioni linguistiche senza per forza renderlo esplicito, contribuisce a creare un certo senso di “appartenenza senza confini”. In questo contesto si rafforza il pensiero per cui un unico contenitore per i prodotti della SRG SSR potrebbe rafforzare maggiormente gli sforzi profusi da ogni unità aziendale, senza dimenticare che ogni regione linguistica s’interessa all’altra.

CULTURA E SERVIZIO PUBBLICO DEI MEDIA

Il Consiglio del pubblico si è occupato, nella prima parte dell’anno, di concretizzare e divulgare al pubblico una riflessione sulle proposte culturali della RSI. Un lavoro diverso, trasversale, che ha richiesto molti mesi di lavoro. La promozione e la valorizzazione della cultura sono componenti fondamentali per il servizio pubblico radio-televisivo. Per il CP, in una nazione federalista come la Svizzera, questo compito è particolarmente importante poiché diventa un fattore identitario e contribuisce alla coesione nazionale. Per queste ragioni, la presenza della cultura nelle emissioni (lineari e online) dei media di servizio pubblico va rafforzata, non ridotta. Le piattaforme online sono un veicolo fondamentale, tuttavia, il lineare resta essenziale, non da ultimo per la fidelizzazione del pubblico radiofonico e televisivo, anche giovanile. La moderazione e la presentazione di contenuti culturali devono sapere coniugare serietà e leggerezza, competenza e intrattenimento intelligente.

A conclusione della riflessione è stata organizzata una serata pubblica (maggio 2022) con l’obiettivo da una parte di divulgare ulteriormente il monitoraggio, dall’altra di creare uno spazio e un’occasione di dialogo e confronto con la popolazione

Nel 2022 il Consiglio del pubblico della CORSI era così composto: Martina Malacrida Nembrini (presidente), Raffaele Pedrazzini (vicepresidente), Flavio Beretta, don Massimo Braguglia, Vania Castelli, Morena Ferrari Gamba, Fausto Fornera, Gustavo Groisman, Filippo Martinoli, Marina Meli, Elia Molo, Yvonne Pesenti Salazar, Nicola Pini, Alessandra Rime, Aurelio Sargenti, Roberta Soldati, Armanda Viscardi Zappa.

I rapporti completi dei monitoraggi e i comunicati stampa del CP possono essere consultati sul sito della CORSI www.ssr-corsi.ch. Tramite il sito, nella sezione “Parla con noi” → “Fai una segnalazione” è possibile contattare il CP e inviare osservazioni e suggerimenti sui programmi RSI.

Per il Consiglio del pubblico: Martina Malacrida Nembrini (Presidente) e Raffaele Pedrazzini (Vicepresidente).

RAPPORTO DELL'ORGANO DI MEDIAZIONE

MEDIATRICE PER LA RSI
AVV. FRANCESCA LEPORI COLOMBO

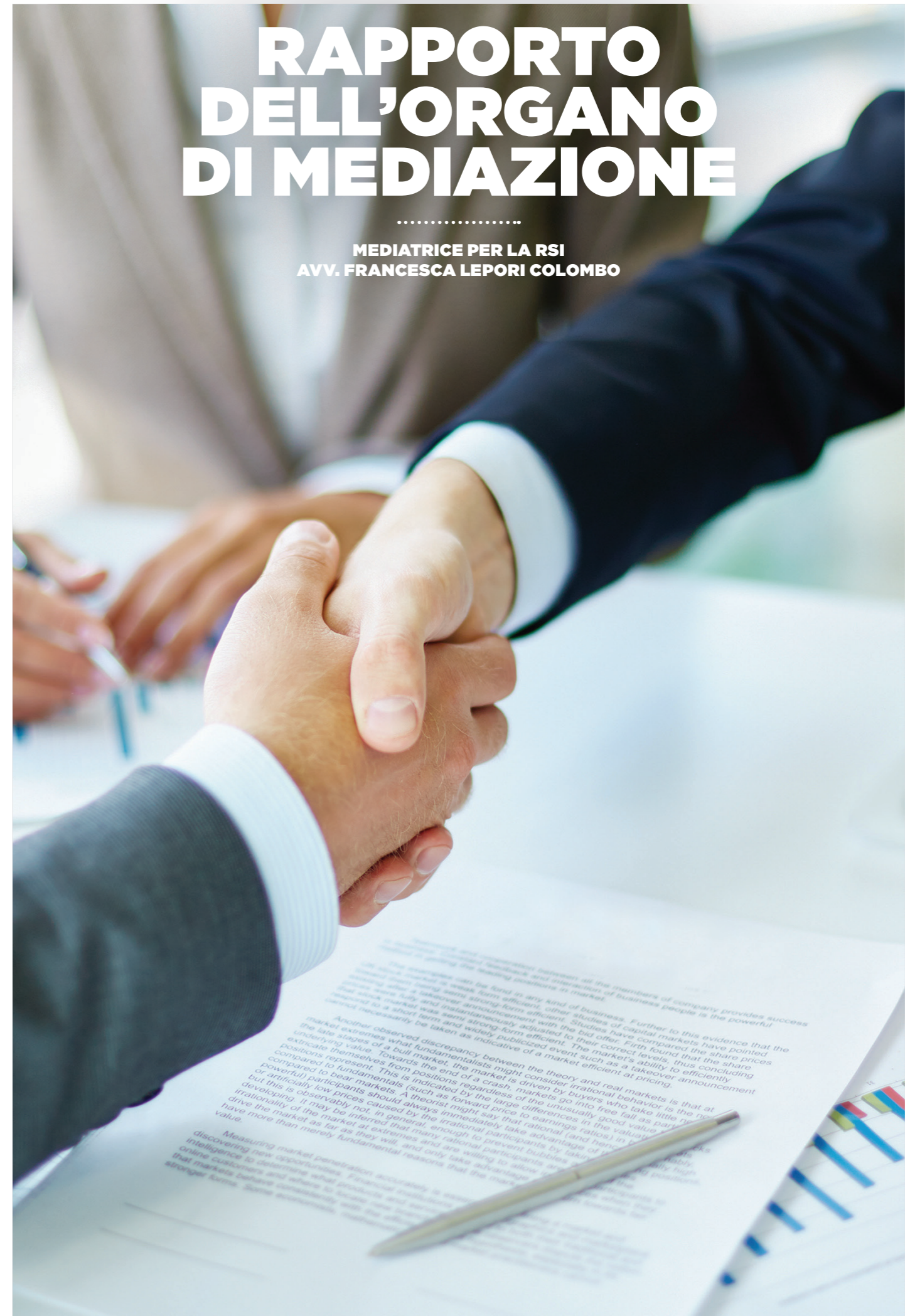

Nel 2022 sono stati evasi i casi ereditati dal precedente mediatore avv. Francesco Galli: erano 8, a seguito di un'impennata nel periodo precedente il passaggio delle consegne. Sono inoltre entrati 14 casi, di cui gli ultimi 3 nel corso del mese di dicembre 2022. Solo 2 di questi concernono la radio, gli altri sono incentrati sulle trasmissioni televisive, rispettivamente sui servizi trasmessi; non ne sono giunti sui contenuti del web. I reclami sono perlopiù stati presentati per contestare i contenuti di trasmissioni di informazione – come ad esempio il Quotidiano, il Telegiornale, le Voci del Grigioni italiano – laddove l'informazione fornita viene contestata come unilaterale, incompleta, parziale, oppure ancora viene invocato il mancato accesso alla rete. Si è trattato sempre di reclami individuali, solo uno dei quali si è rivelato tardivo.

I reclami sono stati evasi, ad eccezione di 3, per i quali il termine fissato ai reclamanti per esprimersi sulle osservazioni della RSI giungeva a scadenza a fine dicembre 2022. In alcuni casi, chi ha sporto reclamo, si è poi dichiarato soddisfatto delle osservazioni della RSI, e il caso ha così potuto essere chiuso. Per gli altri, l'organo di mediazione ha allestito il rapporto.

Durante il 2022, nessun reclamo è stato considerato fondato e quindi nessun reclamo è stato accolto. Nel caso in cui dunque il reclamante non si sia dichiarato soddisfatto delle osservazioni della RSI, i reclami sono stati respinti.

UN ESEMPIO DI RECLAMO

Tra i temi sollevati, si può citare quello particolare relativo al carattere comico/satirico di una trasmissione, in relazione al rispetto dei diritti fondamentali sanciti dall'art. 4cpv. 1 LRTV: determinante risulta il modo in cui il programma presentato, in particolare se il carattere umoristico dello stesso è riconoscibile. Il rispetto della dignità umana non esclude dunque un'interrogazione incisiva, critica, irriverente o satirica. Ad esempio, l'uso di termini o parole anche forti e, quando utilizzate in altri contesti, ritenute razziste, non può costituire una violazione della legge sui programmi quando l'umorismo è riconoscibile e quindi non può essere preso alla lettera. Il reclamo presentato contro la trasmissione radiofonica "Splash! Una risata ci sveglierà", si è così concluso con la condivisione delle osservazioni della RSI da parte del reclamante.



ALTRI CASI

Vi sono poi state pure segnalazioni e quindi comunicazioni, che non possono essere considerate reclami, e che sono state inoltrate alla RSI per l'evasione.

Come nel 2021, molti reclami sono stati presentati dalla medesima persona, posta al beneficio di una misura di protezione degli adulti. Questi reclami sono stati sottoposti al suo curatore, che non li ha mai avallati. Un ricorso all'AI RR da parte della medesima persona (per il tramite della coniuge) è stato respinto senza entrare nel merito.

Non risulta che siano stati interposti ulteriori ricorsi all'AI RR.

UN'OTTIMA COLLABORAZIONE

Da sottolineare l'ottima collaborazione con il Servizio giuridico RSI, sempre tempestivo nel far pervenire le sue osservazioni. Si ricorda che la legge prevede un termine di 40 giorni per l'evasione delle procedure ed è quindi importante la tempestività della reazione dall'emittente, come pure evidentemente la completezza delle prese di posizione che vengono inviate alla mediatrice.

QUALCHE BREVE OSSERVAZIONE SUI RECLAMI

I reclami vengono essenzialmente presentati tramite il sito della CORSI: ciò rende più semplice e immediato il loro inoltro. Capita con una certa frequenza che chi presenta reclamo, non si interessi poi più alla procedura e neppure risponda, rispettivamente prenda posizione sulle osservazioni della RSI, che vengono trasmesse tramite l'organo di mediazione, neppure dopo i solleciti.

MEMBRI CORSI



CONSIGLIO REGIONALE

COMITATO DEL CONSIGLIO REGIONALE



LUIGI PXEDRAZZINI
presidente CORSI
membro CdA
e AD SSR
Locarno



PELIN KANDEMIR BORDOLI
vicepresidente CORSI
Bellinzona



NATALIA FERRARA
Stabio



GABRIELE GENDOTTI
membro AD SSR
Faido



GIOVANNA MASONI BRENNI
Lugano



ILARIO BONDOLFI
membro AD SSR
Coira



MICHELE ROSSI
Lugano



BRUNO BESOMI
membro AD SSR
Cadempino
Fino a 06.2022



MARCO BIGNASCA
Roveredo



NELLO BROGGINI
Ascona



ALESSANDRO DELLA VEDOVA
Coira



MADDALENA ERMOTTI LEPORI
Massagno



MATTEO FERRARI
membro AD SSR
Bellinzona



GIANGIORGIO GARGANTINI
Lugano



NADIA GHISOLFI
Lugano



ANDREA GIUDICI
supplente AD SSR
Locarno



GIORGIO KRÜSI
Ittigen - Bellinzona



MARTINA MALACRIDA NEMBRINI
Bellinzona



OSCAR MAZZOLENI
Ascona



FLAVIO MERONI
supplente AD SSR
Collina d'Oro



FRANCO MILANI
St. Moritz



DANILO NUSSIO
supplente AD SSR
Brusio



YVONNE PESENTI SALAZAR
Lugano



LAURA RIGET
Bellinzona



VALENTINA ROSSI
membro AD SSR
Mendrisio

CONSIGLIO DEL PUBBLICO



MARTINA MALACRIDA NEMBRINI
presidente
Bellinzona



RAFFAELE PEDRAZZINI
vicepresidente
Muralto - Losanna



FLAVIO BERETTA
Mendrisio



DON MASSIMO BRAGUGLIA
Gravesano



VANIA CASTELLI
Arbedo
Da 06.2022



MORENA FERRARI GAMBA
Lugano
Da 10.2022



FAUSTO FORNERA
Losone



GUSTAVO GROISMAN
Locarno



FILIPPO MARTINOLI
Comano



MARINA MELI
Arbedo-Castione



ELIA MOLO
Tesserete -
Losanna



YVONNE PESENTI SALAZAR
Lugano



NICOLA PINI
Locarno



ALESSANDRA RIME
Roveredo



AURELIO SARGENTI
Lugano



ROBERTA SOLDATI
Losone



ARMANDA ZAPPA VISCARDI
San Vittore



MARCO ZÜBLIN
Lugano
Fino a 06.2022

ORGANO DI MEDIAZIONE



FRANCESCA LEPORI COLOMBO
mediatrice



MARION EIMANN
supplente
mediatrice

SEGRETARIATO



FRANCESCA GEMNETTI
segretaria generale
Fino a 06.2022



LAURA MÉAR
segretaria regionale
Da 07.2022



LUCA JEGEN
organi istituzionali
Fino a 07.2022



MARCO BOFFA
organi istituzionali
Da 08.2022



VERONICA DEL SINDACO
comunicazione
ed eventi



GIORGIA RECLARI GIAMPÀ
contenuti editoriali
e gruppi di lavoro

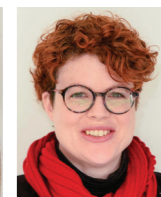

CINZIA HOCHSTRASSER
contabilità e soci



DANIELA BERETTA
stagista

CORSI

Società cooperativa per
la Radiotelevisione svizzera
di lingua italiana

Sede operativa:
via Canevascini 7
6903 Lugano

.....

Indirizzo postale:
c/o RSI Radiotelevisione svizzera
Via Cureglia 38
6949 Comano

.....

www.ssr-corsi.ch
www.facebook.com/ssr.corsi
Instagram: @ssr.corsi
www.youtube.com/ssrcorsi